臺灣日日新報 夕刊 第一萬二千六百十五號 昭和十三年十一月六日（日曜日）（土曜日）

一路太原へ

退路遮斷、敵は袋の鼠

【石家莊四日發同盟】わが軍に占領された楡次は正太線と同浦線の交叉點で太原まで僅か六里太原の南を守る最大の軍事要地である、わが軍の同地占領に依り太原の敵は全く退路を遮斷された譯で太原の運命は決し太原に在る敵軍は鐵道に依る退路を喪失し全く袋の鼠となつた

（山西省黃漆五日發同盟）忻縣より太原までは約十五粁である

十五粁に迫る

楡次を占領

一番乘は岡崎部隊

（石家莊四日發同盟）正太線に沿うて疾風の如く西方に進擊中であつたわが部隊は四日午後四時三十分楡次に突入し同地を完全に占領した、一番乘りは岡崎部隊隊長以下小林部隊も入城した

敵は西、南方に潰走

（石家莊四日發同盟）楡次の敵兵は西方及び南方に向ひ我が全軍の攻撃に驚はれつつ散を亂して退却中である

太原の敵退却開始

空軍猛爆撃を敢行

【山西省黃漆五日發同盟】飛行機の偵察によれば青龍鎮南方約一粁の地點に約五千の敵が碉二門をもつて我れを邀撃せんとする姿勢をとつてゐるが決河の如き我が進擊の前には大勢既に決したも同然で、太原城内の敵大部隊は續々南方に逃走中である、その部隊約三萬で我が○機は之を追つて猛烈な空爆を加へつつあり

敗走自動車を爆撃

太原西南の清源附近で

（○○四日發同盟）連日の空襲に息吐く間もないわが中富荒驚部隊は太原方面の敵軍が早くも退却を開始せるを知り再度の爆撃を敢行すべく四日午後三時三十分頃太原西南方約十里の地點に營る清源附近を常用自動車二十輛、貨物自動車約五輛にて南方に向つて退却する敵を發見直ちにこれに爆撃を加へて殲滅的打撃を與へた

太原迄八里に迫る

（石家莊四日發同盟）楡次より太原に在る敵軍は鐵道に依る退路を喪失し全く袋の鼠となつた（凸版は太原附近の戰線）

榆次を占領

一番乘は岡崎部隊

（石家莊四日發同盟）正太線に沿うて疾風の如く西方に進擊中であつたわが部隊は四日午後四時三十分楡次に突入し同地を完全に占領した、一番乘りは岡崎部隊隊長以下小林部隊も入城した

敵は西、南方に潰走

（石家莊四日發同盟）楡次の敵兵は西方及び南方に向ひ我が全軍の攻撃に驚はれつつ散を亂して退却中である

臺灣日日新報

夕刊 第一萬二千六百十五號 昭和十三年十一月六日（日曜日）（土曜日）

（第二版）（原稿送稿）

日滿不可分の邦盟鞏固

輝く！調印式

治外法權撤廢、行政權移讓

けふ新京で擧行

【新京五日發同盟】日本政府は日滿兩國の不可分關係を一層强化すべく昭和十年八月滿洲國に於いて享有する日本の特權卽ち治外法權撤廢並に滿鐵附屬地行政權の移讓調整を斷行して滿洲國の完全なる獨立の體制を整へしめたが更に其の全部撤廢を斷行する事となり五日午前十時新京に於いてこれに伴ふ條約の歷史的調印式が嚴肅に擧行された、定刻前三十分日本側各關係官、滿鐵關係者多數は續々調印式場たる國務院大講堂に參集し終れば晴れの滿洲國側調印者張國務總理大臣は星野總務長官、大橋外務局長官等の隨員を隨へて式場に入り續いて日本側調印者植田特命全權大使が澤田參事官、武部關東局總長以下を隨へて式場に到着、斯くて午前九時五十五分一同中央大テーブルを距てて着席、條約文四通に署名調印を行ひ次いで兩全權は日滿文各一部の條約文の無事調印の大任を果した、次いで張總理大臣より挨拶を述べこれに對し植田大使より祝意を述べ茲に歷史的調印の盛儀を終了、一同記念撮影を爲し劃期的調印式は終了した

日滿は一體不可分

滿洲國政府より聲明

【新京五日發同盟】滿洲帝國政府は其の獨立國家としての地位を確保し其の國際的地位を益々鞏固ならしむる爲め今般日滿兩國間に締結せられたる日滿基本條約の精神に則り日滿兩國間に現に存する一切の條約を改訂し日滿兩國間の關係を更に緊密

肉彈戰の眞只中で
敵隊長と一騎討
豪勇杉山少尉奮戰す

【○○にて二十五日發=特派員】宋濱鎭會戰の際、蘆河畔西洲庄の戰ひは皆様の御記憶新たなことでせう、此處に敵を殲滅するに絶好の地形を發見して三日に亘る敵彈を浴びただけに日を經るに從ひ勇士の口から口へと傳へられ「西洲庄の戰ひ」は今や物凄き物語りとして傳へられてゐる、此の戰ひに於ける勇士の一人杉山少尉の武勇談を聞いた

【○○にて二十四日發=特派員】三日夜○○より○○に進出した第○○聯隊の勇猛なる將兵は、敵の退路を斷つべく○○鐵道の○○驛を目指して驀進中、○○驛の西方○○米の地點に於て敵の一大部隊と遭遇、我が軍の前進を阻止せんとして猛烈なる射撃を開始した、此の時我が軍は敵の右翼を包囲すべく○○部隊を以て之に當らしめ、主力は敵の中央を突破すべく前進を續けた、此の時敵の一大部隊の眼の前に現れたのは若武者杉山源吾少尉、日頃の自慢の軍刀を振り翳し「○○隊續け」の號令一下、敵の中央に突撃を敢行した、敵は杉山少尉の氣魄に壓倒されたか算を亂して○○の方向に退却を始めた、杉山少尉は部下を率ゐて○○部落の西方○○米の地點に於て敵の一部隊が西方小部落に集結して再び攻撃に出でんとしてゐるのを發見、直ちに部下を指揮して之が攻撃を開始した、敵は我が軍の兵力が僅少なるを見て取るや喊聲を擧げて潮の如く押寄せて來た、敵の一大部隊の眼の前にあるのは僅か杉山少尉以下十數名の手兵と○○部隊の一小隊のみ、此の時杉山少尉は部下を率ゐて西洲庄の本隊を守る爲め附近の一小部落に據つて敵を迎へ撃つ手配をなすべく、手兵を引き連れて○○部落に入つた、此の時敵は既に○○部落の西方○○米の地點に迫つてゐた、杉山少尉は部下に「○○部落に入つたら直ちに家屋を利用して敵を迎へ撃つ準備をせよ」と命じ、自ら手兵を率ゐて○○部落の東方○○米の地點に進出した

（可認物便第三種）

中年の人に多い糖尿病の食餌療法

★…食餌獻立の實例三つ

日本人に多い糖尿病は、勿論體質にもよりますが、中年になつてからなりやすく、肥つた人に多く見られるのです。若年の人の糖尿病は重症のものが多い様です。糖尿病の原因としては膵臓の異常から膵臓のランゲルハンス氏島の機能障害である場合が認められて居り、從つて糖尿のグリコーゲンがアドレナリン（副腎のホルモン）の作用に依つて發生し、血液中に糖分を增加して所謂過糖血症となり、從つて尿中に糖分が見られる訳になるのです。

この病氣に罹つたら、膵臓を休養させてその恢復を圖る事が何よりも大切です。それには第一に體内に於いてグリコーゲンとなる原因となる炭水化物や糖分の攝取を少くする事が必要です。飜り食物を營養素は蛋白質、脂肪、炭水化物の三種です。そして蛋白質は肉類、魚類及び豆類、脂肪の多い食物です。そして炭水化物は穀類、芋類、豆類及び野菜、果物等に含有されてゐるインシュリン注射を始めとして食餌療法の安全、適當の關係を圖ることが勿論の事ですが、何今日の醫學では食餌療法の效果が餘りに顯著に現はれ過ぎる爲に、患者の飢餓感に堪へ兼ねて、折角の食餌療法に堪へ得ずして中途で止めてしまふ人が多いのです。

一般食、單純患者には絕食が最初の方法とされます。但し絕食期間は一―三日で、この期間中は茶、番茶、紅茶、スープ等を飲んでも差支へありません。

二、野菜、海藻の野菜、蔬菜類は食餌中に必ず含有するもの、例へば甘藷又はその葉、キャベツ、白菜、胡瓜、茄子、さやいんげん、ゼンマイ、大根、チサツマ、菜、瓢箪、トマト、冬瓜、白菜、パセレン草、ホウレン草、この外野菜を多量に含有するクリーム、バター油脂の如きものを食べます。蔬菜類は一日約三百瓦位を食べます。

三、穀類食、蔬菜食といふのは穀類食に肉食をする食餌のことで、穀類は牛、豚と魚肉及び卵類、外に豆腐、高野豆腐の如き多食、腎に糖の排泄する間はこの食餌をずつと續けます。

四、穀類食に牛乳を添加する食餌、これは朝の穀類食に牛乳を添加して食べるもので、牛乳の量は一日二百五合位とします。牛乳の脂は一日三合位とします。牛乳中の脂は約五%の乳糖が含有されてゐますから三合飲用するとすれば約五十瓦の含水炭素を攝取する事になります。

五、穀類食にパン類は米飯を增加する食餌、穀類食はパン類は米飯を少量與へて見て尿中に糖分を證しない場合には徐々にパン若くは米飯丼を增加すると共に含水炭素攝取食品類へ蔬菜類の如きも及び新鮮な果實類を增し之に魚肉類卵類の六十%以上を含む食品より撰ぶやうにします。

次にその食餌獻立（晝食）の實例を擧げてみませう。

朝食

飯（胚芽米飯）一五〇瓦
味噌汁　味噌　三〇
　煮干粉　一瓦
　豆腐　五〇瓦
ほうれん草　五〇瓦
ぜんまい二〇瓦乾物
炒り煮　五瓦
胡大根又は蕪のひじき　五瓦
　油揚　一〇瓦
　ラード　五瓦

晝食

飯（胚芽米飯）一〇〇瓦
卵　五〇瓦
魚肉　三〇瓦
揚げ物　一瓦
菜には白菜又はうど　一〇〇瓦
炒り　さやいんげん　一〇〇瓦
いため物　二瓦

（注）婦人（ノ）（一）（ト）

喘息が發作ない時
香水や化粧品等の入つた小ビンのガラス製の蓋が拔けないでお困りの時、少し强い湯に食鹽を入れ、とれない蓋の部分を數分間ひたします。蓋の取れないのはガラスの半徑であるから膨脹率が勝り合つて、蓋面の一部分が粉になつて蓋と壜の口との間にあつて二つを固く結びつけてゐる爲で、酸に弱い性質のものであつたら、醋酸にひたただけで粉の部分は直ぐに溶かされて難なく取れますからお試し下さい。

夕食

飯（胚芽米飯）一〇〇瓦
卵の花　同
煎豆　一個
炒り飯　三〇瓦
豚肉　二〇瓦
もやし　二〇瓦
煮ラード同
獨肉　三〇瓦
ほうれん草　五〇瓦
清汁　豆腐　同
牛乳二日三合

右によつて蛋白質八九グラム、脂肪八三グラム、含水炭素一六六グラム、總量二、七六七カロリーが得られます

（藤素醫學博士談）

秋の季節料理

秋穗敬子

秋刀魚の玉揚

材料　秋刀魚二尾、馬鈴薯大五個、洋葱、パン粉各二十匁、玉子一個、ラード又は胡麻油二合

調理　秋刀魚を開いて適當に切り、鹽を入れ暫く置き、馬鈴薯の皮を剝き、一寸角に切つて水にさらしておきます。玉子を割りほぐし、パン粉をつけて油で揚げます。

アスター　花は白と赤芯は黃色、葉は淡綠で作ります。絲は中細毛絲少々。

花の作り方　左圖四本に百匁位を鎖編に編みます。この鎖目に葉になりますからそのままにします。花びらを鎖で拾き丸く刈り込みます。

芯　ほゞ少しく刈りこんで花の中央に刺し付けます。葉は鎖目に線色絲を絡つけてウテナの部分は心持ち太くいたします。葉はクサリ編み十一目作り、短編で編みもどり、最後の目に短編二つ入れ、そのまま他の側にも短編をつけると葉の形になります。裏側に鎖目に絲を絡つけながら葉脈を付けると出來ます。

勿忘草　花は淡青色、芯は黃色、葉は淡綠色。

時節柄おすすめしたい古毛糸の若返り法

編み直せば新品同樣になる

毛絲編み物は新しい毛絲を求めてなるべく古い編み物をほどして、毛絲を再生させてお使ひになれば**無駄**なお金を使はなくてもすみますし、それ等を好みの色に染めればスニーターやオヨツキ下など出來ませう。時間機おほくなくたつことで、昨年の毛絲編物入金額九百万円中の約半分はアルパカが占めてゐました。內地の生產品は總額の三分の二に滿たない有樣で、生地よりも農地の方が遙かに多いのも上らぬものもあります

靴は一割五分高

牛、水牛、馬、豚を除く生皮、以上を原料とするもの以外の重要品及びなめし革のほとんど全部が輸入禁止になりました。從つて靴、カバン、ハンドバックの原料としてのカンガールド、キッド、スウエード、ワニ、ヘビ等は入らなくなりますし、關係で高くなつたり、平均一割は高くなつてゐます。又これ等には一割乃至二割五分の高關となりませう

製靴業者は當年の作業で手一杯のため而當に注意しない製靴が出なくなり、全部手に入るため出來上る數も多く、原料革、工賃等を合せて十円以下の靴が殆ど見はなくなり、手頃物の品現といふことになります

毛織物以外の服地

麻、絹、人絹、木綿及びこれ等の交織その他各種の混用が輸入禁止となりましたが、毛織物にくらべてその輸入額は僅かなものです。ただ夏の婦人服用品、絹木綿が入らないことは遺憾の他の点でいくらか不自由です

×

一番手輕いのは夏服用のアルパカが最も喜ばれ、次に絹、人絹、木綿、

國定忠次 (98)

長谷川伸作
岩田專太郎畫

「高村の衆――」
と、叫んだ。
そこに、聖のエン公が坐ってゐたが今し方、屍骸を洗ひたその儘、起ちあがる暇で、動かし得ぬ物が坐つたのである。
「何だ、手助けか、もう一人の奴はどうした」
悲矢郎は呼吸が可成り荒くなつてゐる。エン公は答へ兼かし、
「どうしたか知りません」
唇の羽化たみたいな感である
「知りませんつて奴があるか、兄貴同様の仲だらうに」
「いいえ、あいつは謀上、頭と戴く奴です」
「エン、儂の敵が、エン公、さうたか手助は」
「へい？」
「儂が手助にとつては、親分の敵だ」
「へえ、でもさんで」
「可哀しい奴だ、手助どうするか」
「へ？へい、どうも致しません」

砲煙萬波千五百浬

○○艦上座談會 (1)

原口大尉　従軍記者として○○艦に乗組を命ぜられて南に航海中、西は北海に到る間支那沿岸に於ける我が軍艦の活躍ぶりは、目覚ましきものがあつた。今回、その任務を終へて凱旋の途に就いた○○艦上に於て、岡山特派員一日發）従軍記者として○○艦に乗組を命ぜられて南に航海中、西は北海に到る間支那沿岸に於ける我が軍艦の活躍ぶりは、目覚ましきものがあつた。今回、その任務を終へて凱旋の途に就いた○○艦上に於て、岡山特派員一日發）

尊し一水兵の告白
砲火に磨く大和魂
制海下に痛感する皇國の威力

艦上スナップ　岡山本社特派員撮影――檢閲濟――

有段者十人抜碁戰 (第二次戰六局の三)

本社主催

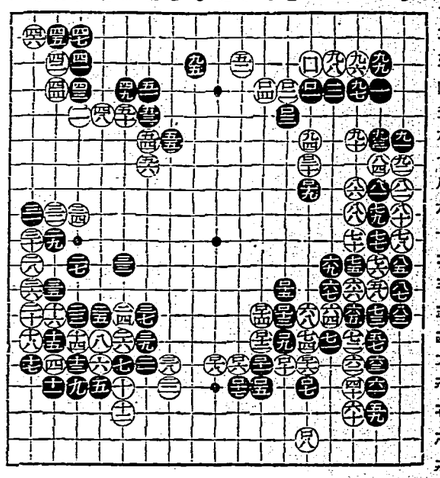

鷲頭二段 勝 同氏 同一目
先相先 二段格 森 石一 恭信 (六目半出ミコ)

ナヌ文字ニュース

△上海戰線デゴコクノ神トナツタワガ忠勇ナ戰歿者ノキレイサイガ去ル三十日上海ノ西本願寺別院デオゴソカニトリオコナハレマシタ

△京漢線方面ノワガ軍ハ四日朝カラ彰徳ノ敵ヲコウゲキ中デアリマシタガ午前八時ニハ停車場フキン一タイヲセンリヤウシマシタ

今週の映畫

ンの巻き返し攻勢に突きとめ得ない。リアダムは最後の努力に出た。

お聞きしたい。ヘレンはリアダムを知り、二人は互ひに熱の心を感たが、ヘレンは国への義務から、リアダムの厳命を父に知らせた。密告をしたもののヘレンはリアダムを裏切に愛しリアダムを訪れて悪かつたが、リアダムは再び会はなかつた。アイルランドと英本国の食糧は益々欠乏し潜水艦の脅威は刻々、ヘレンは密かにリアダムを訪れ危険の切迫と醜歩を避いた。リアダムは果切者に対する厳しの上で、英国の重要を説かれた。ダブリンに降つたリアダムを追つてヘレンは急行したが、時既に遅く、リアダムは潜水艦ルークに狙撃されてゐた。他にユナイトの傑作映画「カラナグ」と自活の時局映画「国境の風雲」を併映する

市街戰

四日よりユナイト封切館上映

経済ブロードウエイの演劇街を舞台にゴールドサイン撮影所に入つて十八ケ月の年期奴公を済した耳C・ポッターの第一回処女監督作品で、マール・オベロン、ブライアン・エーハン、カレン・モーレイ、ドナルド・クリスプ主演、筋は一九二一年アイルランドのダブリン市にイギリスの軍隊が出動して独立派弾圧を行つてゐた、英国側では独立派のオブライエンの腕利家を呼び、オブライエンは自覚したが、独立派の首領デニス・リアダ

有段者十人抜碁戰 (第二次戰六局の三)

本社主催

鷲頭二段 勝 同氏 同一目
先相先 二段格 森 石一 恭信 (六目半出ミコ)

ナヌ文字ニュース

△上海戰線デゴコクノ神トナツタワガ忠勇ナ戰歿者ノキレイサイガ去ル三十日上海ノ西本願寺別院デオゴソカニトリオコナハレマシタ

△京漢線方面ノワガ軍ハ四日朝カラ彰徳ノ敵ヲコウゲキ中デアリマシタガ午前八時ニハ停車場フキン一タイヲセンリヤウシマシタ

今週の映畫

ンの巻き返し攻勢に突きとめ得ない。リアダムは最後の努力に出た。

お聞きしたい。ヘレンはリアダムを知り、二人は互ひに熱の心を感たが、ヘレンは国への義務から、リアダムの厳命を父に知らせた。密告をしたもののヘレンはリアダムを裏切に愛しリアダムを訪れて悪かつたが、リアダムは再び会はなかつた。アイルランドと英本国の食糧は益々欠乏し潜水艦の脅威は刻々、ヘレンは密かにリアダムを訪れ危険の切迫と醜歩を避いた。リアダムは果切者に対する厳しの上で、英国の重要を説かれた。ダブリンに降つたリアダムを追つてヘレンは急行したが、時既に遅く、リアダムは潜水艦ルークに狙撃されてゐた。他にユナイトの傑作映画「カラナグ」と自活の時局映画「国境の風雲」を併映する

市街戰

四日よりユナイト封切館上映

経済ブロードウエイの演劇街を舞台にゴールドサイン撮影所に入つて十八ケ月の年期奴公を済した耳C・ポッターの第一回処女監督作品で、マール・オベロン、ブライアン・エーハン、カレン・モーレイ、ドナルド・クリスプ主演、筋は一九二一年アイルランドのダブリン市にイギリスの軍隊が出動して独立派弾圧を行つてゐた、英国側では独立派のオブライエンの腕利家を呼び、オブライエンは自覚したが、独立派の首領デニス・リアダ

臺日案内

書籍　支那大地圖（附十萬分一）　臺北市榮町一丁目　新高堂書店
樂器　山葉オルガン　臺北市榮町二丁目　日本樂器臺北出張所
寫眞　オリエンタル（印畫紙と薬品）　臺北市榮町二丁目
醫院　内地土産　文光醫院　臺北市太平町二丁目　小林醫院
白柚ビジヤポン　臺北市榮町二丁目　日本樂器臺北出張所
雜貨　メガネ專門　日光堂　臺北市榮町二丁目　光堂
料理屋　生そば辨金京町店　臺北市榮町二丁目
時計眼鏡　修理專門　映寫機　臺北市榮町二丁目
ニダオ器械　ラヂオ　臺北市榮町二丁目
藥種商　喘息ピワンカ（飲んで吸ふ）　臺北市榮町二丁目
雜件　平戸の摺味噌　臺北市榮町二丁目
サンゴ（カネイ）　臺北市榮町二丁目
青寫眞感光紙　臺北市榮町二丁目
パイオリン尺八　臺北市榮町二丁目
アパート　臺北市榮町二丁目
ハギレ卸（各種雜巾）　臺北市榮町二丁目
トウゴーカメラ　新竹市東門町二丁目
カメラ　フタバ寫眞機部　臺北市榮町二丁目
超スピードの十五分間寫眞　臺北市榮町二丁目

キユーピーマヨネーズ
先づ健康!!美味榮養のサラダ料理を召上れ

ランドセル　宇津救命丸の元氣！
一粒一粒が子供の身體から榮養を補給し完全な發育を促す宇津救命丸

日本一の産額
日本一の信用
日本一の品質

體位增進の秋
風味と云ひ 香氣と云ひ 滋養と云ひ これに過る物ありませぬ
純良白葡萄酒
美味滋養 白玉ホワイトワイン
絶對に着色せず
日本橋區通元　江井ヶ島酒造株式會社　兵庫酒商

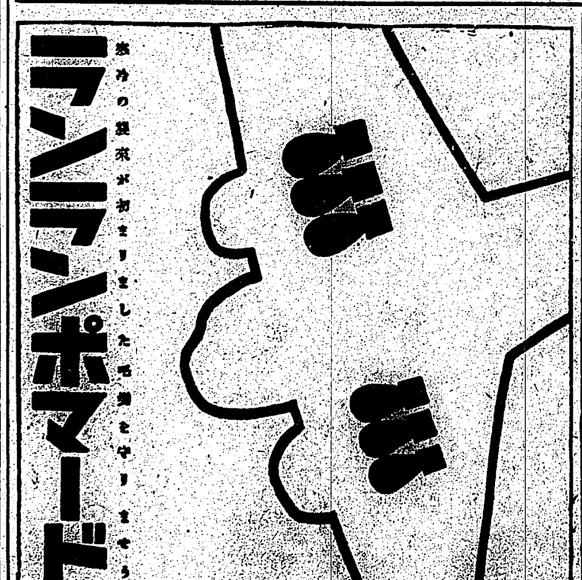

ランランポマード

臺灣最初の防空教典
非常時國民讀本出づ！
臺灣軍、臺灣國民防衛本部、文教局御推賞
臺灣日日新報社企畫部副部長　大竹文輔編著
臺灣防空讀本
四六判二百頁　定價金五十錢　送料一冊六錢
發行所　臺灣防空思想普及會
販賣所　臺灣日日新報社商事課
全島臺日取次店

臺灣日日新報
日本唯一ノ漢字新聞紙
本紙ハ一ヶ月前金貳圓五拾錢
一ヶ月分前金貳圓
一ヶ年分前金貳拾四圓
臺北市榮町一丁目十五番地
臺灣日日新報社
電話 代表二一〇五番 編輯局二一〇六番 營業局二一〇七番
昭和十二年十一月六日（土曜日）
第一万二千五百十五號
（一）

玉環島に揚陸
○○艦の陸戰隊
一隻の戰克でも見逃がしはせぬ
航行遮斷監視は完璧
○○艦上にて 岡山特派員發

聖恩に感泣
艦隊長官の謹話

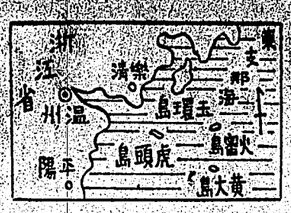

【十一日發同盟】第二艦隊長官小林躋造中將は五日午前十一時艦長一同の感激の狀況を報じ左の如く感激した

一、昨日午前十時溫州附近海岸にて作業中の軍艦○○艦護のため玉環島に揚陸せる同艦陸戰隊に對し同島保安隊約一箇中隊が突如抵抗せるを以て交戰約二時間の後敵は死體多數を遺して潰走せり

二、海軍航空隊は其主力の作戰に協力して敵陣地を機銃掃射せる外無線電話を以て陸戰隊と連絡協調にあり、同時に我の自動車多數、又重機關銃に於てカムフラージせる大型自動車二輛及び貨物自動車二輛を機銃掃射せしめたり、一部は捕虜し側敵地を機銃掃射し其他は悉く破壞クリーク附近、倉庫機關の敵陣地に徹底的打擊を與へたり

三、海軍陸戰隊は敵の抵抗を排除して作業中の軍艦○○艦を護衛し上陸せる陸戰隊と協力して敵を掃蕩し、同島を占領し、敵の抵抗を完全に排除したり

四、我が軍艦○○艦は敵の抵抗を排除して作業中の軍艦○○艦を護衛し上陸せる陸戰隊と協力して敵を掃蕩し、同島を占領し、敵の抵抗を完全に排除したり

五、我が軍艦○○艦は敵の抵抗を排除して作業中の軍艦○○艦を護衛し上陸せる陸戰隊と協力して敵を掃蕩し、同島を占領し、敵の抵抗を完全に排除したり

六、我が軍艦○○艦は敵の抵抗を排除して作業中の軍艦○○艦を護衛し上陸せる陸戰隊と協力して敵を掃蕩し、同島を占領し、敵の抵抗を完全に排除したり

七、我が軍艦○○艦は敵の抵抗を排除して作業中の軍艦○○艦を護衛し上陸せる陸戰隊と協力して敵を掃蕩し、同島を占領し、敵の抵抗を完全に排除したり

八、我が軍艦○○艦は敵の抵抗を排除して作業中の軍艦○○艦を護衛し上陸せる陸戰隊と協力して敵を掃蕩し、同島を占領し、敵の抵抗を完全に排除したり

九、我が軍艦○○艦は敵の抵抗を排除して作業中の軍艦○○艦を護衛し上陸せる陸戰隊と協力して敵を掃蕩し、同島を占領し、敵の抵抗を完全に排除したり

十、我が軍艦○○艦は敵の抵抗を排除して作業中の軍艦○○艦を護衛し上陸せる陸戰隊と協力して敵を掃蕩し、同島を占領し、敵の抵抗を完全に排除したり

十一、我が軍艦○○艦は敵の抵抗を排除して作業中の軍艦○○艦を護衛し上陸せる陸戰隊と協力して敵を掃蕩し、同島を占領し、敵の抵抗を完全に排除したり

十二、我が軍艦○○艦は敵の抵抗を排除して作業中の軍艦○○艦を護衛し上陸せる陸戰隊と協力して敵を掃蕩し、同島を占領し、敵の抵抗を完全に排除したり

十三、我が軍艦○○艦は敵の抵抗を排除して作業中の軍艦○○艦を護衛し上陸せる陸戰隊と協力して敵を掃蕩し、同島を占領し、敵の抵抗を完全に排除したり

十四、我が軍艦○○艦は敵の抵抗を排除して作業中の軍艦○○艦を護衛し上陸せる陸戰隊と協力して敵を掃蕩し、同島を占領し、敵の抵抗を完全に排除したり

十五、我が軍艦○○艦は敵の抵抗を排除して作業中の軍艦○○艦を護衛し上陸せる陸戰隊と協力して敵を掃蕩し、同島を占領し、敵の抵抗を完全に排除したり

十六、我が軍艦○○艦は敵の抵抗を排除して作業中の軍艦○○艦を護衛し上陸せる陸戰隊と協力して敵を掃蕩し、同島を占領し、敵の抵抗を完全に排除したり

十七、我が軍艦○○艦は敵の抵抗を排除して作業中の軍艦○○艦を護衛し上陸せる陸戰隊と協力して敵を掃蕩し、同島を占領し、敵の抵抗を完全に排除したり

十八、我が軍艦○○艦は敵の抵抗を排除して作業中の軍艦○○艦を護衛し上陸せる陸戰隊と協力して敵を掃蕩し、同島を占領し、敵の抵抗を完全に排除したり

十九、我が軍艦○○艦は敵の抵抗を排除して作業中の軍艦○○艦を護衛し上陸せる陸戰隊と協力して敵を掃蕩し、同島を占領し、敵の抵抗を完全に排除したり

二十、我が軍艦○○艦は敵の抵抗を排除して作業中の軍艦○○艦を護衛し上陸せる陸戰隊と協力して敵を掃蕩し、同島を占領し、敵の抵抗を完全に排除したり

二十一、我が軍艦○○艦は敵の抵抗を排除して作業中の軍艦○○艦を護衛し上陸せる陸戰隊と協力して敵を掃蕩し、同島を占領し、敵の抵抗を完全に排除したり

二十二、我が軍艦○○艦は敵の抵抗を排除して作業中の軍艦○○艦を護衛し上陸せる陸戰隊と協力して敵を掃蕩し、同島を占領し、敵の抵抗を完全に排除したり

二十三、我が軍艦○○艦は敵の抵抗を排除して作業中の軍艦○○艦を護衛し上陸せる陸戰隊と協力して敵を掃蕩し、同島を占領し、敵の抵抗を完全に排除したり

二十四、我が軍艦○○艦は敵の抵抗を排除して作業中の軍艦○○艦を護衛し上陸せる陸戰隊と協力して敵を掃蕩し、同島を占領し、敵の抵抗を完全に排除したり

二十五、我が軍艦○○艦は敵の抵抗を排除して作業中の軍艦○○艦を護衛し上陸せる陸戰隊と協力して敵を掃蕩し、同島を占領し、敵の抵抗を完全に排除したり

二十六、我が軍艦○○艦は敵の抵抗を排除して作業中の軍艦○○艦を護衛し上陸せる陸戰隊と協力して敵を掃蕩し、同島を占領し、敵の抵抗を完全に排除したり

二十七、我が軍艦○○艦は敵の抵抗を排除して作業中の軍艦○○艦を護衛し上陸せる陸戰隊と協力して敵を掃蕩し、同島を占領し、敵の抵抗を完全に排除したり

二十八、我が軍艦○○艦は敵の抵抗を排除して作業中の軍艦○○艦を護衛し上陸せる陸戰隊と協力して敵を掃蕩し、同島を占領し、敵の抵抗を完全に排除したり

二十九、我が軍艦○○艦は敵の抵抗を排除して作業中の軍艦○○艦を護衛し上陸せる陸戰隊と協力して敵を掃蕩し、同島を占領し、敵の抵抗を完全に排除したり

三十、我が軍艦○○艦は敵の抵抗を排除して作業中の軍艦○○艦を護衛し上陸せる陸戰隊と協力して敵を掃蕩し、同島を占領し、敵の抵抗を完全に排除したり

三十一、我が軍艦○○艦は敵の抵抗を排除して作業中の軍艦○○艦を護衛し上陸せる陸戰隊と協力して敵を掃蕩し、同島を占領し、敵の抵抗を完全に排除したり

三十二、我が軍艦○○艦は敵の抵抗を排除して作業中の軍艦○○艦を護衛し上陸せる陸戰隊と協力して敵を掃蕩し、同島を占領し、敵の抵抗を完全に排除したり

三十三、我が軍艦○○艦は敵の抵抗を排除して作業中の軍艦○○艦を護衛し上陸せる陸戰隊と協力して敵を掃蕩し、同島を占領し、敵の抵抗を完全に排除したり

三十四、我が軍艦○○艦は敵の抵抗を排除して作業中の軍艦○○艦を護衛し上陸せる陸戰隊と協力して敵を掃蕩し、同島を占領し、敵の抵抗を完全に排除したり

三十五、我が軍艦○○艦は敵の抵抗を排除して作業中の軍艦○○艦を護衛し上陸せる陸戰隊と協力して敵を掃蕩し、同島を占領し、敵の抵抗を完全に排除したり

三十六、我が軍艦○○艦は敵の抵抗を排除して作業中の軍艦○○艦を護衛し上陸せる陸戰隊と協力して敵を掃蕩し、同島を占領し、敵の抵抗を完全に排除したり

三十七、我が軍艦○○艦は敵の抵抗を排除して作業中の軍艦○○艦を護衛し上陸せる陸戰隊と協力して敵を掃蕩し、同島を占領し、敵の抵抗を完全に排除したり

三十八、我が軍艦○○艦は敵の抵抗を排除して作業中の軍艦○○艦を護衛し上陸せる陸戰隊と協力して敵を掃蕩し、同島を占領し、敵の抵抗を完全に排除したり

三十九、我が軍艦○○艦は敵の抵抗を排除して作業中の軍艦○○艦を護衛し上陸せる陸戰隊と協力して敵を掃蕩し、同島を占領し、敵の抵抗を完全に排除したり

四十、我が軍艦○○艦は敵の抵抗を排除して作業中の軍艦○○艦を護衛し上陸せる陸戰隊と協力して敵を掃蕩し、同島を占領し、敵の抵抗を完全に排除したり

四十一、我が軍艦○○艦は敵の抵抗を排除して作業中の軍艦○○艦を護衛し上陸せる陸戰隊と協力して敵を掃蕩し、同島を占領し、敵の抵抗を完全に排除したり

四十二、我が軍艦○○艦は敵の抵抗を排除して作業中の軍艦○○艦を護衛し上陸せる陸戰隊と協力して敵を掃蕩し、同島を占領し、敵の抵抗を完全に排除したり

四十三、我が軍艦○○艦は敵の抵抗を排除して作業中の軍艦○○艦を護衛し上陸せる陸戰隊と協力して敵を掃蕩し、同島を占領し、敵の抵抗を完全に排除したり

四十四、我が軍艦○○艦は敵の抵抗を排除して作業中の軍艦○○艦を護衛し上陸せる陸戰隊と協力して敵を掃蕩し、同島を占領し、敵の抵抗を完全に排除したり

四十五、我が軍艦○○艦は敵の抵抗を排除して作業中の軍艦○○艦を護衛し上陸せる陸戰隊と協力して敵を掃蕩し、同島を占領し、敵の抵抗を完全に排除したり

四十六、我が軍艦○○艦は敵の抵抗を排除して作業中の軍艦○○艦を護衛し上陸せる陸戰隊と協力して敵を掃蕩し、同島を占領し、敵の抵抗を完全に排除したり

四十七、我が軍艦○○艦は敵の抵抗を排除して作業中の軍艦○○艦を護衛し上陸せる陸戰隊と協力して敵を掃蕩し、同島を占領し、敵の抵抗を完全に排除したり

四十八、我が軍艦○○艦は敵の抵抗を排除して作業中の軍艦○○艦を護衛し上陸せる陸戰隊と協力して敵を掃蕩し、同島を占領し、敵の抵抗を完全に排除したり

四十九、我が軍艦○○艦は敵の抵抗を排除して作業中の軍艦○○艦を護衛し上陸せる陸戰隊と協力して敵を掃蕩し、同島を占領し、敵の抵抗を完全に排除したり

五十、我が軍艦○○艦は敵の抵抗を排除して作業中の軍艦○○艦を護衛し上陸せる陸戰隊と協力して敵を掃蕩し、同島を占領し、敵の抵抗を完全に排除したり

五十一、我が軍艦○○艦は敵の抵抗を排除して作業中の軍艦○○艦を護衛し上陸せる陸戰隊と協力して敵を掃蕩し、同島を占領し、敵の抵抗を完全に排除したり

五十二、我が軍艦○○艦は敵の抵抗を排除して作業中の軍艦○○艦を護衛し上陸せる陸戰隊と協力して敵を掃蕩し、同島を占領し、敵の抵抗を完全に排除したり

五十三、我が軍艦○○艦は敵の抵抗を排除して作業中の軍艦○○艦を護衛し上陸せる陸戰隊と協力して敵を掃蕩し、同島を占領し、敵の抵抗を完全に排除したり

五十四、我が軍艦○○艦は敵の抵抗を排除して作業中の軍艦○○艦を護衛し上陸せる陸戰隊と協力して敵を掃蕩し、同島を占領し、敵の抵抗を完全に排除したり

五十五、我が軍艦○○艦は敵の抵抗を排除して作業中の軍艦○○艦を護衛し上陸せる陸戰隊と協力して敵を掃蕩し、同島を占領し、敵の抵抗を完全に排除したり

五十六、我が軍艦○○艦は敵の抵抗を排除して作業中の軍艦○○艦を護衛し上陸せる陸戰隊と協力して敵を掃蕩し、同島を占領し、敵の抵抗を完全に排除したり

五十七、我が軍艦○○艦は敵の抵抗を排除して作業中の軍艦○○艦を護衛し上陸せる陸戰隊と協力して敵を掃蕩し、同島を占領し、敵の抵抗を完全に排除したり

五十八、我が軍艦○○艦は敵の抵抗を排除して作業中の軍艦○○艦を護衛し上陸せる陸戰隊と協力して敵を掃蕩し、同島を占領し、敵の抵抗を完全に排除したり

五十九、我が軍艦○○艦は敵の抵抗を排除して作業中の軍艦○○艦を護衛し上陸せる陸戰隊と協力して敵を掃蕩し、同島を占領し、敵の抵抗を完全に排除したり

六十、我が軍艦○○艦は敵の抵抗を排除して作業中の軍艦○○艦を護衛し上陸せる陸戰隊と協力して敵を掃蕩し、同島を占領し、敵の抵抗を完全に排除したり

六十一、我が軍艦○○艦は敵の抵抗を排除して作業中の軍艦○○艦を護衛し上陸せる陸戰隊と協力して敵を掃蕩し、同島を占領し、敵の抵抗を完全に排除したり

六十二、我が軍艦○○艦は敵の抵抗を排除して作業中の軍艦○○艦を護衛し上陸せる陸戰隊と協力して敵を掃蕩し、同島を占領し、敵の抵抗を完全に排除したり

六十三、我が軍艦○○艦は敵の抵抗を排除して作業中の軍艦○○艦を護衛し上陸せる陸戰隊と協力して敵を掃蕩し、同島を占領し、敵の抵抗を完全に排除したり

六十四、我が軍艦○○艦は敵の抵抗を排除して作業中の軍艦○○艦を護衛し上陸せる陸戰隊と協力して敵を掃蕩し、同島を占領し、敵の抵抗を完全に排除したり

六十五、我が軍艦○○艦は敵の抵抗を排除して作業中の軍艦○○艦を護衛し上陸せる陸戰隊と協力して敵を掃蕩し、同島を占領し、敵の抵抗を完全に排除したり

六十六、我が軍艦○○艦は敵の抵抗を排除して作業中の軍艦○○艦を護衛し上陸せる陸戰隊と協力して敵を掃蕩し、同島を占領し、敵の抵抗を完全に排除したり

六十七、我が軍艦○○艦は敵の抵抗を排除して作業中の軍艦○○艦を護衛し上陸せる陸戰隊と協力して敵を掃蕩し、同島を占領し、敵の抵抗を完全に排除したり

六十八、我が軍艦○○艦は敵の抵抗を排除して作業中の軍艦○○艦を護衛し上陸せる陸戰隊と協力して敵を掃蕩し、同島を占領し、敵の抵抗を完全に排除したり

六十九、我が軍艦○○艦は敵の抵抗を排除して作業中の軍艦○○艦を護衛し上陸せる陸戰隊と協力して敵を掃蕩し、同島を占領し、敵の抵抗を完全に排除したり

七十、我が軍艦○○艦は敵の抵抗を排除して作業中の軍艦○○艦を護衛し上陸せる陸戰隊と協力して敵を掃蕩し、同島を占領し、敵の抵抗を完全に排除したり

七十一、我が軍艦○○艦は敵の抵抗を排除して作業中の軍艦○○艦を護衛し上陸せる陸戰隊と協力して敵を掃蕩し、同島を占領し、敵の抵抗を完全に排除したり

七十二、我が軍艦○○艦は敵の抵抗を排除して作業中の軍艦○○艦を護衛し上陸せる陸戰隊と協力して敵を掃蕩し、同島を占領し、敵の抵抗を完全に排除したり

七十三、我が軍艦○○艦は敵の抵抗を排除して作業中の軍艦○○艦を護衛し上陸せる陸戰隊と協力して敵を掃蕩し、同島を占領し、敵の抵抗を完全に排除したり

七十四、我が軍艦○○艦は敵の抵抗を排除して作業中の軍艦○○艦を護衛し上陸せる陸戰隊と協力して敵を掃蕩し、同島を占領し、敵の抵抗を完全に排除したり

七十五、我が軍艦○○艦は敵の抵抗を排除して作業中の軍艦○○艦を護衛し上陸せる陸戰隊と協力して敵を掃蕩し、同島を占領し、敵の抵抗を完全に排除したり

七十六、我が軍艦○○艦は敵の抵抗を排除して作業中の軍艦○○艦を護衛し上陸せる陸戰隊と協力して敵を掃蕩し、同島を占領し、敵の抵抗を完全に排除したり

七十七、我が軍艦○○艦は敵の抵抗を排除して作業中の軍艦○○艦を護衛し上陸せる陸戰隊と協力して敵を掃蕩し、同島を占領し、敵の抵抗を完全に排除したり

七十八、我が軍艦○○艦は敵の抵抗を排除して作業中の軍艦○○艦を護衛し上陸せる陸戰隊と協力して敵を掃蕩し、同島を占領し、敵の抵抗を完全に排除したり

七十九、我が軍艦○○艦は敵の抵抗を排除して作業中の軍艦○○艦を護衛し上陸せる陸戰隊と協力して敵を掃蕩し、同島を占領し、敵の抵抗を完全に排除したり

八十、我が軍艦○○艦は敵の抵抗を排除して作業中の軍艦○○艦を護衛し上陸せる陸戰隊と協力して敵を掃蕩し、同島を占領し、敵の抵抗を完全に排除したり

八十一、我が軍艦○○艦は敵の抵抗を排除して作業中の軍艦○○艦を護衛し上陸せる陸戰隊と協力して敵を掃蕩し、同島を占領し、敵の抵抗を完全に排除したり

八十二、我が軍艦○○艦は敵の抵抗を排除して作業中の軍艦○○艦を護衛し上陸せる陸戰隊と協力して敵を掃蕩し、同島を占領し、敵の抵抗を完全に排除したり

八十三、我が軍艦○○艦は敵の抵抗を排除して作業中の軍艦○○艦を護衛し上陸せる陸戰隊と協力して敵を掃蕩し、同島を占領し、敵の抵抗を完全に排除したり

八十四、我が軍艦○○艦は敵の抵抗を排除して作業中の軍艦○○艦を護衛し上陸せる陸戰隊と協力して敵を掃蕩し、同島を占領し、敵の抵抗を完全に排除したり

八十五、我が軍艦○○艦は敵の抵抗を排除して作業中の軍艦○○艦を護衛し上陸せる陸戰隊と協力して敵を掃蕩し、同島を占領し、敵の抵抗を完全に排除したり

八十六、我が軍艦○○艦は敵の抵抗を排除して作業中の軍艦○○艦を護衛し上陸せる陸戰隊と協力して敵を掃蕩し、同島を占領し、敵の抵抗を完全に排除したり

八十七、我が軍艦○○艦は敵の抵抗を排除して作業中の軍艦○○艦を護衛し上陸せる陸戰隊と協力して敵を掃蕩し、同島を占領し、敵の抵抗を完全に排除したり

八十八、我が軍艦○○艦は敵の抵抗を排除して作業中の軍艦○○艦を護衛し上陸せる陸戰隊と協力して敵を掃蕩し、同島を占領し、敵の抵抗を完全に排除したり

八十九、我が軍艦○○艦は敵の抵抗を排除して作業中の軍艦○○艦を護衛し上陸せる陸戰隊と協力して敵を掃蕩し、同島を占領し、敵の抵抗を完全に排除したり

九十、我が軍艦○○艦は敵の抵抗を排除して作業中の軍艦○○艦を護衛し上陸せる陸戰隊と協力して敵を掃蕩し、同島を占領し、敵の抵抗を完全に排除したり

九十一、我が軍艦○○艦は敵の抵抗を排除して作業中の軍艦○○艦を護衛し上陸せる陸戰隊と協力して敵を掃蕩し、同島を占領し、敵の抵抗を完全に排除したり

九十二、我が軍艦○○艦は敵の抵抗を排除して作業中の軍艦○○艦を護衛し上陸せる陸戰隊と協力して敵を掃蕩し、同島を占領し、敵の抵抗を完全に排除したり

九十三、我が軍艦○○艦は敵の抵抗を排除して作業中の軍艦○○艦を護衛し上陸せる陸戰隊と協力して敵を掃蕩し、同島を占領し、敵の抵抗を完全に排除したり

九十四、我が軍艦○○艦は敵の抵抗を排除して作業中の軍艦○○艦を護衛し上陸せる陸戰隊と協力して敵を掃蕩し、同島を占領し、敵の抵抗を完全に排除したり

九十五、我が軍艦○○艦は敵の抵抗を排除して作業中の軍艦○○艦を護衛し上陸せる陸戰隊と協力して敵を掃蕩し、同島を占領し、敵の抵抗を完全に排除したり

九十六、我が軍艦○○艦は敵の抵抗を排除して作業中の軍艦○○艦を護衛し上陸せる陸戰隊と協力して敵を掃蕩し、同島を占領し、敵の抵抗を完全に排除したり

九十七、我が軍艦○○艦は敵の抵抗を排除して作業中の軍艦○○艦を護衛し上陸せる陸戰隊と協力して敵を掃蕩し、同島を占領し、敵の抵抗を完全に排除したり

九十八、我が軍艦○○艦は敵の抵抗を排除して作業中の軍艦○○艦を護衛し上陸せる陸戰隊と協力して敵を掃蕩し、同島を占領し、敵の抵抗を完全に排除したり

九十九、我が軍艦○○艦は敵の抵抗を排除して作業中の軍艦○○艦を護衛し上陸せる陸戰隊と協力して敵を掃蕩し、同島を占領し、敵の抵抗を完全に排除したり

百、我が軍艦○○艦は敵の抵抗を排除して作業中の軍艦○○艦を護衛し上陸せる陸戰隊と協力して敵を掃蕩し、同島を占領し、敵の抵抗を完全に排除したり

百一、我が軍艦○○艦は敵の抵抗を排除して作業中の軍艦○○艦を護衛し上陸せる陸戰隊と協力して敵を掃蕩し、同島を占領し、敵の抵抗を完全に排除したり

百二、我が軍艦○○艦は敵の抵抗を排除して作業中の軍艦○○艦を護衛し上陸せる陸戰隊と協力して敵を掃蕩し、同島を占領し、敵の抵抗を完全に排除したり

百三、我が軍艦○○艦は敵の抵抗を排除して作業中の軍艦○○艦を護衛し上陸せる陸戰隊と協力して敵を掃蕩し、同島を占領し、敵の抵抗を完全に排除したり

百四、我が軍艦○○艦は敵の抵抗を排除して作業中の軍艦○○艦を護衛し上陸せる陸戰隊と協力して敵を掃蕩し、同島を占領し、敵の抵抗を完全に排除したり

百五、我が軍艦○○艦は敵の抵抗を排除して作業中の軍艦○○艦を護衛し上陸せる陸戰隊と協力して敵を掃蕩し、同島を占領し、敵の抵抗を完全に排除したり

百六、我が軍艦○○艦は敵の抵抗を排除して作業中の軍艦○○艦を護衛し上陸せる陸戰隊と協力して敵を掃蕩し、同島を占領し、敵の抵抗を完全に排除したり

百七、我が軍艦○○艦は敵の抵抗を排除して作業中の軍艦○○艦を護衛し上陸せる陸戰隊と協力して敵を掃蕩し、同島を占領し、敵の抵抗を完全に排除したり

百八、我が軍艦○○艦は敵の抵抗を排除して作業中の軍艦○○艦を護衛し上陸せる陸戰隊と協力して敵を掃蕩し、同島を占領し、敵の抵抗を完全に排除したり

百九、我が軍艦○○艦は敵の抵抗を排除して作業中の軍艦○○艦を護衛し上陸せる陸戰隊と協力して敵を掃蕩し、同島を占領し、敵の抵抗を完全に排除したり

百十、我が軍艦○○艦は敵の抵抗を排除して作業中の軍艦○○艦を護衛し上陸せる陸戰隊と協力して敵を掃蕩し、同島を占領し、敵の抵抗を完全に排除したり

百十一、我が軍艦○○艦は敵の抵抗を排除して作業中の軍艦○○艦を護衛し上陸せる陸戰隊と協力して敵を掃蕩し、同島を占領し、敵の抵抗を完全に排除したり

百十二、我が軍艦○○艦は敵の抵抗を排除して作業中の軍艦○○艦を護衛し上陸せる陸戰隊と協力して敵を掃蕩し、同島を占領し、敵の抵抗を完全に排除したり

百十三、我が軍艦○○艦は敵の抵抗を排除して作業中の軍艦○○艦を護衛し上陸せる陸戰隊と協力して敵を掃蕩し、同島を占領し、敵の抵抗を完全に排除したり

百十四、我が軍艦○○艦は敵の抵抗を排除して作業中の軍艦○○艦を護衛し上陸せる陸戰隊と協力して敵を掃蕩し、同島を占領し、敵の抵抗を完全に排除したり

百十五、我が軍艦○○艦は敵の抵抗を排除して作業中の軍艦○○艦を護衛し上陸せる陸戰隊と協力して敵を掃蕩し、同島を占領し、敵の抵抗を完全に排除したり

百十六、我が軍艦○○艦は敵の抵抗を排除して作業中の軍艦○○艦を護衛し上陸せる陸戰隊と協力して敵を掃蕩し、同島を占領し、敵の抵抗を完全に排除したり

百十七、我が軍艦○○艦は敵の抵抗を排除して作業中の軍艦○○艦を護衛し上陸せる陸戰隊と協力して敵を掃蕩し、同島を占領し、敵の抵抗を完全に排除したり

百十八、我が軍艦○○艦は敵の抵抗を排除して作業中の軍艦○○艦を護衛し上陸せる陸戰隊と協力して敵を掃蕩し、同島を占領し、敵の抵抗を完全に排除したり

百十九、我が軍艦○○艦は敵の抵抗を排除して作業中の軍艦○○艦を護衛し上陸せる陸戰隊と協力して敵を掃蕩し、同島を占領し、敵の抵抗を完全に排除したり

百二十、我が軍艦○○艦は敵の抵抗を排除して作業中の軍艦○○艦を護衛し上陸せる陸戰隊と協力して敵を掃蕩し、同島を占領し、敵の抵抗を完全に排除したり

百二十一、我が軍艦○○艦は敵の抵抗を排除して作業中の軍艦○○艦を護衛し上陸せる陸戰隊と協力して敵を掃蕩し、同島を占領し、敵の抵抗を完全に排除したり

百二十二、我が軍艦○○艦は敵の抵抗を排除して作業中の軍艦○○艦を護衛し上陸せる陸戰隊と協力して敵を掃蕩し、同島を占領し、敵の抵抗を完全に排除したり

百二十三、我が軍艦○○艦は敵の抵抗を排除して作業中の軍艦○○艦を護衛し上陸せる陸戰隊と協力して敵を掃蕩し、同島を占領し、敵の抵抗を完全に排除したり

百二十四、我が軍艦○○艦は敵の抵抗を排除して作業中の軍艦○○艦を護衛し上陸せる陸戰隊と協力して敵を掃蕩し、同島を占領し、敵の抵抗を完全に排除したり

百二十五、我が軍艦○○艦は敵の抵抗を排除して作業中の軍艦○○艦を護衛し上陸せる陸戰隊と協力して敵を掃蕩し、同島を占領し、敵の抵抗を完全に排除したり

百二十六、我が軍艦○○艦は敵の抵抗を排除して作業中の軍艦○○艦を護衛し上陸せる陸戰隊と協力して敵を掃蕩し、同島を占領し、敵の抵抗を完全に排除したり

百二十七、我が軍艦○○艦は敵の抵抗を排除して作業中の軍艦○○艦を護衛し上陸せる陸戰隊と協力して敵を掃蕩し、同島を占領し、敵の抵抗を完全に排除したり

百二十八、我が軍艦○○艦は敵の抵抗を排除して作業中の軍艦○○艦を護衛し上陸せる陸戰隊と協力して敵を掃蕩し、同島を占領し、敵の抵抗を完全に排除したり

百二十九、我が軍艦○○艦は敵の抵抗を排除して作業中の軍艦○○艦を護衛し上陸せる陸戰隊と協力して敵を掃蕩し、同島を占領し、敵の抵抗を完全に排除したり

百三十、我が軍艦○○艦は敵の抵抗を排除して作業中の軍艦○○艦を護衛し上陸せる陸戰隊と協力して敵を掃蕩し、同島を占領し、敵の抵抗を完全に排除したり

百三十一、我が軍艦○○艦は敵の抵抗を排除して作業中の軍艦○○艦を護衛し上陸せる陸戰隊と協力して敵を掃蕩し、同島を占領し、敵の抵抗を完全に排除したり

百三十二、我が軍艦○○艦は敵の抵抗を排除して作業中の軍艦○○艦を護衛し上陸せる陸戰隊と協力して敵を掃蕩し、同島を占領し、敵の抵抗を完全に排除したり

百三十三、我が軍艦○○艦は敵の抵抗を排除して作業中の軍艦○○艦を護衛し上陸せる陸戰隊と協力して敵を掃蕩し、同島を占領し、敵の抵抗を完全に排除したり

百三十四、我が軍艦○○艦は敵の抵抗を排除して作業中の軍艦○○艦を護衛し上陸せる陸戰隊と協力して敵を掃蕩し、同島を占領し、敵の抵抗を完全に排除したり

百三十五、我が軍艦○○艦は敵の抵抗を排除して作業中の軍艦○○艦を護衛し上陸せる陸戰隊と協力して敵を掃蕩し、同島を占領し、敵の抵抗を完全に排除したり

百三十六、我が軍艦○○艦は敵の抵抗を排除して作業中の軍艦○○艦を護衛し上陸せる陸戰隊と協力して敵を掃蕩し、同島を占領し、敵の抵抗を完全に排除したり

百三十七、我が軍艦○○艦は敵の抵抗を排除して作業中の軍艦○○艦を護衛し上陸せる陸戰隊と協力して敵を掃蕩し、同島を占領し、敵の抵抗を完全に排除したり

百三十八、我が軍艦○○艦は敵の抵抗を排除して作業中の軍艦○○艦を護衛し上陸せる陸戰隊と協力して敵を掃蕩し、同島を占領し、敵の抵抗を完全に排除したり

百三十九、我が軍艦○○艦は敵の抵抗を排除して作業中の軍艦○○艦を護衛し上陸せる陸戰隊と協力して敵を掃蕩し、同島を占領し、敵の抵抗を完全に排除したり

百四十、我が軍艦○○艦は敵の抵抗を排除して作業中の軍艦○○艦を護衛し上陸せる陸戰隊と協力して敵を掃蕩し、同島を占領し、敵の抵抗を完全に排除したり

百四十一、我が軍艦○○艦は敵の抵抗を排除して作業中の軍艦○○艦を護衛し上陸せる陸戰隊と協力して敵を掃蕩し、同島を占領し、敵の抵抗を完全に排除したり

百四十二、我が軍艦○○艦は敵の抵抗を排除して作業中の軍艦○○艦を護衛し上陸せる陸戰隊と協力して敵を掃蕩し、同島を占領し、敵の抵抗を完全に排除したり

百四十三、我が軍艦○○艦は敵の抵抗を排除して作業中の軍艦○○艦を護衛し上陸せる陸戰隊と協力して敵を掃蕩し、同島を占領し、敵の抵抗を完全に排除したり

百四十四、我が軍艦○○艦は敵の抵抗を排除して作業中の軍艦○○艦を護衛し上陸せる陸戰隊と協力して敵を掃蕩し、同島を占領し、敵の抵抗を完全に排除したり

百四十五、我が軍艦○○艦は敵の抵抗を排除して作業中の軍艦○○艦を護衛し上陸せる陸戰隊と協力して敵を掃蕩し、同島を占領し、敵の抵抗を完全に排除したり

百四十六、我が軍艦○○艦は敵の抵抗を排除して作業中の軍艦○○艦を護衛し上陸せる陸戰隊と協力して敵を掃蕩し、同島を占領し、敵の抵抗を完全に排除したり

百四十七、我が軍艦○○艦は敵の抵抗を排除して作業中の軍艦○○艦を護衛し上陸せる陸戰隊と協力して敵を掃蕩し、同島を占領し、敵の抵抗を完全に排除したり

百四十八、我が軍艦○○艦は敵の抵抗を排除して作業中の軍艦○○艦を護衛し上陸せる陸戰隊と協力して敵を掃蕩し、同島を占領し、敵の抵抗を完全に排除したり

百四十九、我が軍艦○○艦は敵の抵抗を排除して作業中の軍艦○○艦を護衛し上陸せる陸戰隊と協力して敵を掃蕩し、同島を占領し、敵の抵抗を完全に排除したり

百五十、我が軍艦○○艦は敵の抵抗を排除して作業中の軍艦○○艦を護衛し上陸せる陸戰隊と協力して敵を掃蕩し、同島を占領し、敵の抵抗を完全に排除したり

百五十一、我が軍艦○○艦は敵の抵抗を排除して作業中の軍艦○○艦を護衛し上陸せる陸戰隊と協力して敵を掃蕩し、同島を占領し、敵の抵抗を完全に排除したり

百五十二、我が軍艦○○艦は敵の抵抗を排除して作業中の軍艦○○艦を護衛し上陸せる陸戰隊と協力して敵を掃蕩し、同島を占領し、敵の抵抗を完全に排除したり

百五十三、我が軍艦○○艦は敵の抵抗を排除して作業中の軍艦○○艦を護衛し上陸せる陸戰隊と協力して敵を掃蕩し、同島を占領し、敵の抵抗を完全に排除したり

百五十四、我が軍艦○○艦は敵の抵抗を排除して作業中の軍艦○○艦を護衛し上陸せる陸戰隊と協力して敵を掃蕩し、同島を占領し、敵の抵抗を完全に排除したり

百五十五、我が軍艦○○艦は敵の抵抗を排除して作業中の軍艦○○艦を護衛し上陸せる陸戰隊と協力して敵を掃蕩し、同島を占領し、敵の抵抗を完全に排除したり

百五十六、我が軍艦○○艦は敵の抵抗を排除して作業中の軍艦○○艦を護衛し上陸せる陸戰隊と協力して敵を掃蕩し、同島を占領し、敵の抵抗を完全に排除したり

百五十七、我が軍艦○○艦は敵の抵抗を排除して作業中の軍艦○○艦を護衛し上陸せる陸戰隊と協力して敵を掃蕩し、同島を占領し、敵の抵抗を完全に排除したり

百五十八、我が軍艦○○艦は敵の抵抗を排除して作業中の軍艦○○艦を護衛し上陸せる陸戰隊と協力して敵を掃蕩し、同島を占領し、敵の抵抗を完全に排除したり

百五十九、我が軍艦○○艦は敵の抵抗を排除して作業中の軍艦○○艦を護衛し上陸せる陸戰隊と協力して敵を掃蕩し、同島を占領し、敵の抵抗を完全に排除したり

百六十、我が軍艦○○艦は敵の抵抗を排除して作業中の軍艦○○艦を護衛し上陸せる陸戰隊と協力して敵を掃蕩し、同島を占領し、敵の抵抗を完全に排除したり

百六十一、我が軍艦○○艦は敵の抵抗を排除して作業中の軍艦○○艦を護衛し上陸せる陸戰隊と協力して敵を掃蕩し、同島を占領し、敵の抵抗を完全に排除したり

百六十二、我が軍艦○○艦は敵の抵抗を排除して作業中の軍艦○○艦を護衛し上陸せる陸戰隊と協力して敵を掃蕩し、同島を占領し、敵の抵抗を完全に排除したり

百六十三、我が軍艦○○艦は敵の抵抗を排除して作業中の軍艦○○艦を護衛し上陸せる陸戰隊と協力して敵を掃蕩し、同島を占領し、敵の抵抗を完全に排除したり

百六十四、我が軍艦○○艦は敵の抵抗を排除して作業中の軍艦○○艦を護衛し上陸せる陸戰隊と協力して敵を掃蕩し、同島を占領し、敵の抵抗を完全に排除したり

百六十五、我が軍艦○○艦は敵の抵抗を排除して作業中の軍艦○○艦を護衛し上陸せる陸戰隊と協力して敵を掃蕩し、同島を占領し、敵の抵抗を完全に排除したり

百六十六、我が軍艦○○艦は敵の抵抗を排除して作業中の軍艦○○艦を護衛し上陸せる陸戰隊と協力して敵を掃蕩し、同島を占領し、敵の抵抗を完全に排除したり

百六十七、我が軍艦○○艦は敵の抵抗を排除して作業中の軍艦○○艦を護衛し上陸せる陸戰隊と協力して敵を掃蕩し、同島を占領し、敵の抵抗を完全に排除したり

百六十八、我が軍艦○○艦は敵の抵抗を排除して作業中の軍艦○○艦を護衛し上陸せる陸戰隊と協力して敵を掃蕩し、同島を占領し、敵の抵抗を完全に排除したり

百六十九、我が軍艦○○艦は敵の抵抗を排除して作業中の軍艦○○艦を護衛し上陸せる陸戰隊と協力して敵を掃蕩し、同島を占領し、敵の抵抗を完全に排除したり

百七十、我が軍艦○○艦は敵の抵抗を排除して作業中の軍艦○○艦を護衛し

事變の推移と 大藏省の增稅方針

根本整理は後廻し、臨時的增徵か

第一回調査會開く

【東京五日發同盟】大藏當局では五日午後一時より殿組官邸に第一回政調調査會を開き「時局に應ずる財政に就ては將た又經濟と財政との關係如何」との諮問案を議題として官民相互の意見交換を行ふことになつたが、大藏當局の方針としてはこの際根本的な税制整理は兎も角として臨時的增稅に止めたい意向であつて、增稅に就ては次の諸點を重點として調査會の審議を求めることになつてゐる

一、增稅の範圍竝びに時局の推移と經濟界の動向を具體的に決定するが所得稅增徵法及び北支事件特別稅法に依る稅收入以上に或る程度の增稅を必要とすること

二、增稅の形式については臨時租稅增徵法之を基本稅中に繰込むことをしその上に北支事件特別稅法を擴大するか之を廢止して別に新稅を起すかの兩案が考へられるがこれ等は今後の研究に待つこと

三、增稅の方法としては臨時利得稅の如き法律のものに置きを置くか部分的に消費節約の目的を以て消費稅の如きものに重點を置くかの點に關しては少くとも本年度の一般財源を下らざることを目標に置くこと

四、實施の時期に關しては出來る限り速かに實施することを目標とするが地方財源補給金は少くとも本年度の一般財源を下らざることを目標に置くこと

日本アルミ 初配當年六分

日本アルミニウム會社は本月廿四日午後四時東京帝國ホテルに於ける定時總會で定時總會を開催、本年四月より九月に至る半期の利益金處分案を附議するが、因に本式に繰越を始めたのは本月からで期末の九月迄に正味九ヶ月働いたわけである。生産能力は漸次增加せるも未だ全能力發揮に至らず幸に時局の影響を受け前期以來二年振りに年六分の初配當を行ふ

臺灣書籍會社 資本金十萬圓で設立

本島各種商團體で後で計畫中の臺灣書籍株式會社は三百萬北京會堂にて創立總會を開き資本金十萬圓を以て臺北市内に本店を置き資本金は十萬圓として發行し當分は五萬圓を以て設立する事に決定した

取締役社長村崎長慶、常務取締役彭明英、取締役渡井弘、長谷理敏、柳川久太郎、小出半左衛門、當社監査役大島子太郎、監査役川タカチヨ、相馬俊水治、藤木利三、相馬俊水治、藤木利三

臺灣合電總會 配當六分据置

臺灣合同電氣會社では本月二十一日總會の開催に先立ち株主總會に提出すべき第二十回定時總會を開催、五月より十月に至る半期の利益金處分案（配當年六分据置）を附議するが、當期は多少前期の影響を受けたが期末の十月、十一月迄の電燈需要は增加し前期に比べ殆ど遜色なく、且つ新設備の自然增加もあり從つて收益も前期と大差なく續伸金其他の社債整理の爲め新規に內定してゐる、因に社長風間八左衛門氏は臺灣貯蓄銀行の重役問題に關しては渡文七郎氏の後任として專務に就任したので今度の總會には來會せぬことになつた

更に躍進 六億五千萬圓（累計十ケ月） 出超實に一億一千萬圓 共に空前の記錄

折柄當月中に支拂ふべき移出增である、同表によれば移出入共に順調なる增を示し當期間（一億二千百七百万圓と出超（內地向）二千四百二十五万円（二十二%）を示した

	移出入總額	出超
昭和十年一月—十月	一億二千百七百万円	二千四百二十五万円
昭和十一年一月—十月	一億四千五百二十五万円	三千百万円
增減	二千四百二十五万円（二二%）增	六百七十五万円（二一%）增

◇內外總貿易

內外貿易總額は十月中移出入總額は一千九十七万円にして前年同期に比し北百九十五万円（六十一%）の激增を示し、一月以來累計に於ては三億八千五百三十三万円と五千六百一十五万円（十七%增）を示した、移出入は十月中二千五百五十七万円にして六十九万円（三%）の減となり同累計は二億六千四百九十万円（十%）減を示した、移出入總額は十月中四千六百五十万円に比して七百二十六万円（十九%）增同累計は六億四千九百五十三万円と八千百二十五万円（十四%）增となつた、對日中移出は四百五十九万円の入超となり前年同期に比し八百六十五万円（六十五%）の入超減を示し同累計には四千一百二十五万円（二十五%）の出超增を示した、尙ほ對滿移出は何れも從前の新記錄であり、十月中實績は特に多額の移出の原因は滿洲及び關東州の好況により關東州に於て國產品需要旺盛となつたからである、尙ほ移出入額は左の如くである（單位千円、比較%）

	十月中	前年同月比較	一月以來累計	前年比較
移出	一、六八一	一二五	一五、一八一	一一七
移入	二、一三八	一六五	一五、六一九	一二一
出超	四五七	三四五	三、四三八	三九五
入超	四五七	三四五	四七五	三九五
移出	一、六八一	一二五	一五、一八一	一一七
移入	二、一三八	一六五	一五、六一九	一二一
計	三、八一九	二九〇	三〇、八〇〇	二三八

◇內國貿易

內國貿易に於ては十月中は前年同期に比し移出七十九%增に對し移入は二%減となり差引入超四百五十二万円で入超額八百五十五万円（六十五%）を示し概ね左の如き好況を呈してゐる、尙ほ移出入額は左の如くである

	十月中	前年同月比較	一月以來累計	前年比較
移出	一、六八一	一二五	一五、一八一	一一七
移入	二、一三八	一六五	一五、六一九	一二一
計	三、八一九	二九〇	三〇、八〇〇	二三八

◇外國貿易

十月中移出額は台風の影響の關係もあつて當初の豫想を下廻り前年同月比較一割減となつたが、一月以來累計に於ては前年同期に比し八百六十五万円（六十五%）の入超減を示し同累計には四千一百二十五万円（二十五%）の出超增を示した、尙ほ移出額は何れも從前の新記錄であり、十月中實績は特に多額の移出の原因は滿洲及び關東州の好況により關東州に於て國產品需要旺盛となつたからである、尙ほ移出入額は左の如くである（單位千円、比較%）

	十月中	前年同月比較	一月以來累計	前年比較
移出	一、六八一	一二五	一五、一八一	一一七
移入	二、一三八	一六五	一五、六一九	一二一
計	三、八一九	二九〇	三〇、八〇〇	二三八

雙方讓らぬ 砂糖運賃問題 結局遞信當局が 裁定運賃を制定か

砂糖輸送運賃に關する臺灣製糖會社側と臺灣粗糖協會側との意見には相當開きあり船腹社の現在三千五百から八千五百に引上げんとする案は臺灣の容認に苦慮するところとならず八千噸と切り出してなかなか退かぬ强硬である、臺灣部では際問題解決のため早急に解決方法を講ずることになるやも知れず成り行き注目されてゐる

局鐵十月中 運輸成績 貨客收入とも好調

局鐵十月の運輸成績は非常時局の旅行シーズンに當たり鐵道部きため乘客は減少してゐるが、運賃收入の增加で收入は逆つて增加し、貨物も年間期に比すれば、三四四、三〇〇石（七%二七）の增加となり、尙本年度甲當收穫は二三四四、二三七石して前次の如く前年に比し四分の增加となつてゐる

	十月中	前年同月比較	一月以來累計	前年比較
移出	一、六八一	一二五	一五、一八一	一一七
移入	二、一三八	一六五	一五、六一九	一二一
計	三、八一九	二九〇	三〇、八〇〇	二三八

花蓮港アルミ工場 近く準備工事に取掛る

日本アルミ 專務取締役 吉田一郎 氏談

四月突如來臺した日本アルミ專務吉田一郎氏は花蓮港に於けるアルミ工場設置問題竝びにアルミ會社の增資問題等に就き次の如く語つた

アルミニウム製造事業は從來日本に於ては原料たるボーキサイトの產出なきため發展の餘地なきものと思はれてゐたが、最近に於ては原料たるボーキサイトを新に原料に採用することになつたからアルミニウム製造事業は將來有望なる事業であると信ずる、尙ほ原料たるボーキサイトは滿洲、支那、海南島、佛印、濠洲、印度、ビルマ、ボルネオ、ニューカレドニア、ニューギニア、ジャワ、スマトラ、ビスマーク諸島、ハワイ、ブラジル、ギアナ、ジャマイカ、ハイチ、ドミニカ、ベネズエラ、ギリシヤ、ハンガリー、ユーゴスラビア、フランス、ドイツ、ロシア、ノルウェー、スペイン、ポルトガル、アルバニア、ルーマニア、アイルランド、スコットランド、アイスランド、アメリカ、カナダ、オーストラリア、ニュージーランド

五十萬年前の人類生存の跡

ベツレヘムで行はれた大發掘

パレスティナに於ける、百、金世界にかける最古の人類の存在を示す、重要な發見が最近ベツレヘムの附近と、ガに於ては他でなされた

この發見は主としてガアディナー女史及びベイト女史の二婦人の努力に負ふところ多く、その發表をなすものはロンドンから近東に派遣したウエルカム・マストン考古學研究所である

このベツレヘムの南方なる考古學上記念すべき場所発掘前、非自然の岡、即ち發見されたもので、これら發掘をウエルカム遠征隊のとり、遠征隊はスターキイ氏にこれを託つた。だが實際の指揮は前記二婦人の手によつて主として行はれたのである。因みにベイト女史は大英博物館に勤務し、古生物学の權威者として目されてゐる人であり、ガアディナー女史はロンドン大学の地質学講師である

……

一九二五年、二六年と科学的調査の結果、果豫のある古生物学的發見が期待されたが、本年のシーズンに至つて、始めて人間の手になつた細工物が發見され愈々この遠征の成功が明らかにされた

（此処から發掘された動物の骨骼や、原始人の火うち石は既にロンドンのウエルカム研究所に陳列されてゐる）

數々の動物の化石のなかで最も興味深く發見されてゐるものに巨大な猿の甲の發掘がある。この猿が如何なる種に屬するものであるかは今後研究中で解決されたいとは言つてゐないが、後部の頭がけて一部に及ぶものである。但し右猿類の發掘は、これ迄發掘の報告に、或程度であることを思へば、この猿が最古のものだつたといふことだけは確實である

その他、猿の一部分も發掘されたし——これはベレスティナで發掘された最初の猿である——猿の頭骨の破片もあつた。併し右生物学乃至人類学の見地をもつてすればそれ等より數層重要なものとして、頭蓋骨と顎三點に屬するごく一組の小さい歯（Dentition）の發掘を挙げねばなるまい

……

同一地層から、これらの猿に混つて數多の火うち石が發見され

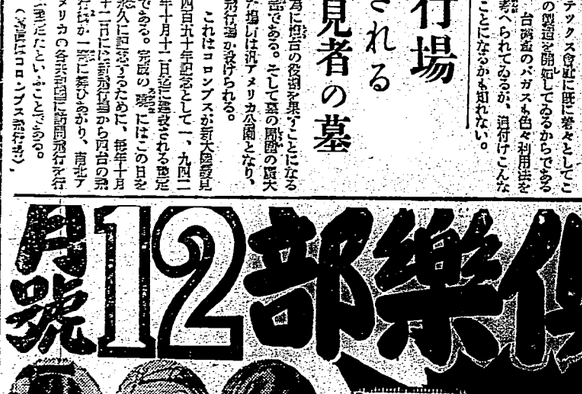

飛ぶ鳥のスピード比べ

何と云つても猛禽類が王様

"雨のやうに早い"といふ言葉は洋の東西を通じて古來から言ふふされた言葉だが、鳥の飛力を計つた歴史は比較的新らしい。今から四十年程前ドイツのヘリゴランドでやや正確に計數したものを以て嚆矢とする。だがこの計數は眼る大雑把なもので、小鳥ではもへも一分間に三、四哩は飛ぶ、といつた程度のものであつた

その後色々の觀察があつたが、この程アメリカの發明研究になる數字があるから紹介しよう

×

先づ飛力王とされてゐる鶺から言ふと時速二十四、四十二哩といふ処で、觀察者によると、これは他の小鳥ヨシキリ等、雀あたりからやや下つて、鴨、鳶、（時速六十哩）鷲に至つてゐるアメリカ産の小鳥）雀鷹に至つてゐるアメリカ産の小鳥）雀鷹にあるスピードではない

鶺鴒（ハンミングバード）などは他よりもケタ違く、時速四十五—六十五哩程度の飛力を示してゐる此程度のスピードの持主はもつと大型の鳥になるとスワン鴨鷹などがある。鷹や鷲の急降下時速七十哩に及んだこともある。

實際のスピード王は鷲、鷹等の猛禽類である。スコットランドで計つた鷲のある番のものは百二十哩といふ記録がある。鷲の飛力は空氣を掻の内部に保有せしめるため、鷲の發掘を防ぐには鷲の好餌である

バガスの纖維は非常に細い毛様の繊維が多くの枝をもつ、ごく短いので、これに膠力を加へると、纖維の細部がからみあつたまま結着するため、強度が著しく加はるので、特殊な板合劑を用ひなくてもよいといふ便宜もある。それ許りでなくバガス板を作る前には纖維のうちから、砂、粘質物、防腐等々の化学的操作が施される。

……

バガス板は建築用板としての價値がありながら、未だ實地

糖黍の搾粕

バガスの利用法

木材の代用として家も造れる

を持つと言はれる。

コロンビヤ大学土壌部に於て、このバガス製板と普通の木材板との強度試驗を行つた結果によると、鋸の過合には三〇パーセント強いといふから、約三割以上の強さがあることが判明した。

……

バガス製板の外觀も非常な美觀しい。普通の用板として作るときには四呎幅、長さ十二呎、厚さ一吋の形にし、鋸を防ぐために一方は黒いアスファルトを塗り、他方には薄いアルミニューム板を張りつける。この板の有、無は性能を變化するものではないが、外觀の美觀を助けるために用ひられる。

バガスの纖維は非常に細い毛様の纖維が多くの枝をもつ、ごく短いので、これに膠力を加へると、纖維の細部がからみあつたまま結着するため、強度が著しく加はるので、特殊な接合劑を用ひなくてもよいといふ便宜もある。それ許りでなくバガス板を作る前には纖維のうちから、砂、粘質物、防腐等々の化学的操作が施される。

……

バガス板は建築用板としての價値がありながら、未だ實地に用ひられ、現在に至つて依然として屑扱ひされてゐるが、一説によると、これは鋸の過合が悪いといふ點と、もう一つは、バガスがなかく、よいといふことがアメリカ辺りでは認められてきた。バガスは繊から纖分を除去して、強度も強く、纖の發散を防ぐ点にかけては同じさの木板の二倍の力

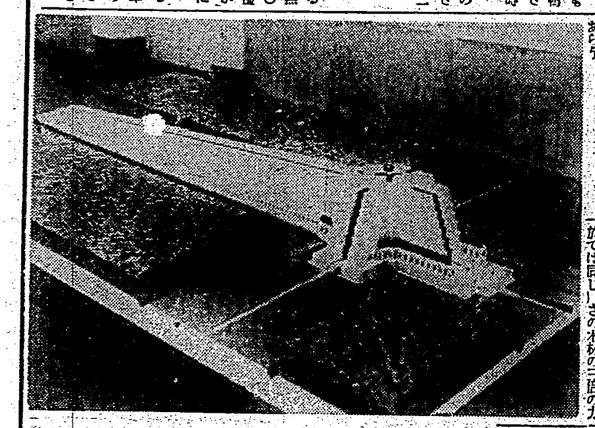

コロンブスと飛行場

五年後に完成される　新大陸發見者の墓

數年前、コロンブスの墓の遺骸が、聖地西印度諸島に移葬されたことがある。墓といつても、人として發見者たるにはさはしい記念碑的のそれではない。コロンブスは發見者なのだから、隨つて發見者のシンボライズするやうな、そして實用をも加味した墓碑でなければならない。

そこで、この目的に適つたものとして、警備したのが飛行場（Aerodrome）コロンブス記念飛行場である。スコットランドで計つた鷲のある番のものは百二

の長さは、一、〇〇〇呎に及び、幅も百呎となる勘定である。設計者は、イギリスの若き建築家グリーブ氏である。

この墓の建てられる所は、西インド・ドミニカ共和國の首都ツルジロ市で、この墓が建てられる頃には全島の教育は殆んどスペイン語となつてゐるであらう。

墓の頂上には、ピーコンがとりつけられる筈で、これから發見者の為に、カリビヤ海に航行する船舶に対して、カリビヤ海に航行する船舶に対して、カリビヤ海に航行する船舶に対して、カリビヤ海に航行する船舶に対して、

女性のワクチンで男性の癌を癒す

佛蘭西ナンシイ大學で研究

「これによつて癌が全快すると斷言するには、この方法は餘りに早く、更に研究を要するものである」と實驗者達は云つてゐる。勿論實驗を繰返して數年を經なければならないが、多くの實驗者にこの方法を示し、今迄手術が不可能とされてゐた食道癌の治療にこの方法を試驗的に試みるといふことは有效なことであると關係されてゐる。

この原因、不成功はともかくとして、いづれにせよ、これは婦人の獨占する料理を借りて試みられた生物学的實驗の試みである。

治療を男子は勿論多女性に對して第六の癌である。歴史上にも、癌醫學の發達のために女性の癌に關係したと云ふ男の話は一つもないのである。云ふ迄もなく食道は男と女の別なく、口と胃を結ぶ器官であつて、特に男性だけに不利な疾患癌が存在してゐるとは思はれない。その他の癌でも婦人には非常に多いといふのがある。日内や膀胱に生ずる癌がそれである。

最近フランスのナンシイ醫科大学に於てアンドレ・ブリュム、ルネ・グリモー二博士によつてなされた研究は、この點を突き破くに至つたと云へるであらう。それは男性にも女性にも同樣に存在するホルキュリンと稱する有機質との關係に依るものだといふのである。この有機質は癌——正確にはある種の癌——の發生を助ける機能を有するものであるが、同時に通常の場合にはこのホルキュリンの活動を抑制する作用をする。換言を有してゐるこの事實によつて問題は明らかになつて來る。即ち、この抵抗素は約五十歳以上の男子には激減してしまふので、ホルキュリンは思ふが儘に活動することを得るから癌が發生し易い。これに反して婦人に於ては略同年齢に達すると却つてホルキュリンの激減が顯れてしまふので癌の發生を防ぐ事が出來るといふのである。

チンパンヂーもモヒ中患者になる

猿や犬もモルヒネを注射される

猿や犬もモルヒネを注射されると中毒症狀を呈するが、人間のやうに醫藥顧問して、乃至は騙つて、この藥物を飲ませる關係は示さない。ところがチンパンヂー（類人猿の一種）となるとモヒ中毒症狀に至つても飽く人間に近い關係を示すことが後近發表された

×

このことはモルヒネ中毒を分に「心理的」なものであることを示唆する。醫學關係當局は次期研

究に期待をかけてゐる。

×

チンパンヂーに數ケ月間モルヒネを與へると完全に中毒症狀を呈し、離脱症狀を示す。注射器をもつた實驗者の顔にもおれて猛烈に怒り立つといふから相當なものである。もし、それ、「さはやれん上」と云つて檻の中に追ひかへさうとでもしようものなら、顔を掻き出して威嚇の形相もの凄くふるまひ出すといふ。

×

中毒症狀に於いて人間と違ふところのないのは、例へば動物の果物とモルヒネ注射とを、どちらかを選ぶことに與へると、如何に飢てゐても、他を外なにもそれを撰るといふので知ることが出來る。

×

この實驗を行つたのはニール大学のスプラッグ博士で、アメリカ心理学協會への發表に依る。

牛の多産世界記録

米國で六つ兒誕生

米國西部ワシントン州クラークスバーグのオランダ人ピーター・ボース氏經營の酪農場に、同場の至寶「アルタ・クローヴアー」號が、六つ兒を生んだといふ驚かなニュースがある

六匹の中牝が五匹、牡が一匹四匹が黒白の斑白、一匹が赤と白との斑である。母牛クローヴアー號の配立やもやく、乳房六匹も全つて健全で酪農者もいと牛の六つ兒は、未だ全世界に前例の無い事で、米國酪農協會や西部ワシントン州酪農協會の調べたところによると、此のハウアード・ゴア氏は、此の方面の最高記録だが、五つ兒以上の記録は有り合さないと言つてゐる

又米國酪農生産協會でも、統計上四つ兒は五十万匹に一匹の割合で生れると言へるが五つ兒、六つ兒は一寸見當が付き兼ねるといつて居る位だから、殊さ世界記録と斷定して差支ながら

ピーター・ボース氏の牧場には六つ兒を見んもの上記牝在から見物人が押し寄せカナメのデイオン姉妹に勝る人氣を博してゐるといふ

批評と紹介

◆上海南京近傍鳥瞰圖（小林又七郎）上海南京二都の距離にて上海近傍の地圖はかなり小さなところまで載せてある。地名は全部漢字を用ひ、鐵道、自動車道、河等も明記してある。縮尺に關して何れかであらうが二五萬分の一乃至二萬分の一の兵用圖を採用したものだが、バガス板の程度は學術上に發表されず、その使用法に日を置き、ごく僅かの地位だといはれてゐる

……

このバガス板はもう實驗の時代を終つて、アメリカでは實用の時代に入つたとさへ言はれてゐる。即ちコロンビヤ大学の試驗發表があつた後、ニューヨーク市の建築條例を改正してバガス板を木板の代用品として正式に認可した。セロテックス會社に於ても着々としてこの製造を開始してゐるからである。台湾産のバガスも色々利用法を考へられてゐるが、現行こんなことになるかも知れない。

為に農業の發達を果すことになる筈である。そして臺灣の開發の最大な點は現行アメリカ公園となり、飛行場が設けられる。
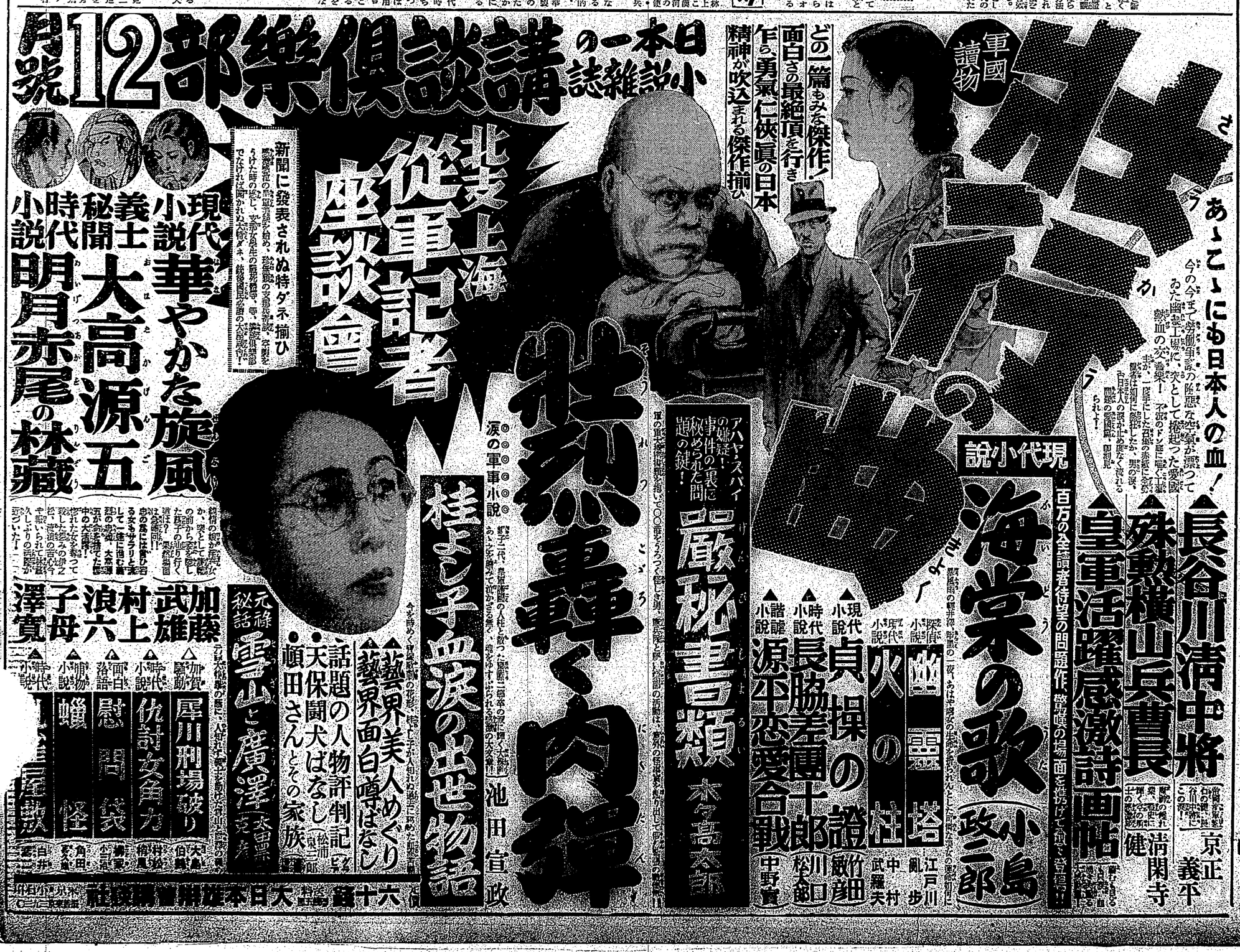
これはコロンブスが新大陸發見四百五十年記念として、一九四二年十月十二日に建設するための記念である。實際の墓にはこの日を永久に記念するために、毎年十月十二日には飛行場から四百の飛行機が一斉に舞ひあがり、南北アメリカの各都市には同時に祝砲が打ち（寫眞はコロンブス記念塔）。